

Guide d'installation

momit HOME THERMOSTAT

momit
Smart technology for everyone

www.momit.com

Dispositifs momit

Gateway: Modèle 1 et 2 Option murale

La Gateway momit permet à votre thermostat momit d'accéder à internet. Inclusive dans le **Starter Kit**.

Extension Kit: Modèle 1 et 2 Option sans fil

Grâce à l'Extension Kit, posez votre thermostat sur son socle dans n'importe quelle pièce de votre résidence et contrôlez la température manière indépendante. Vendu séparément.

momit HOME THERMOSTAT

L'installation et l'utilisation des deux modèles de Gateway est similaire.

Avant de commencer, vous devez d'abord :

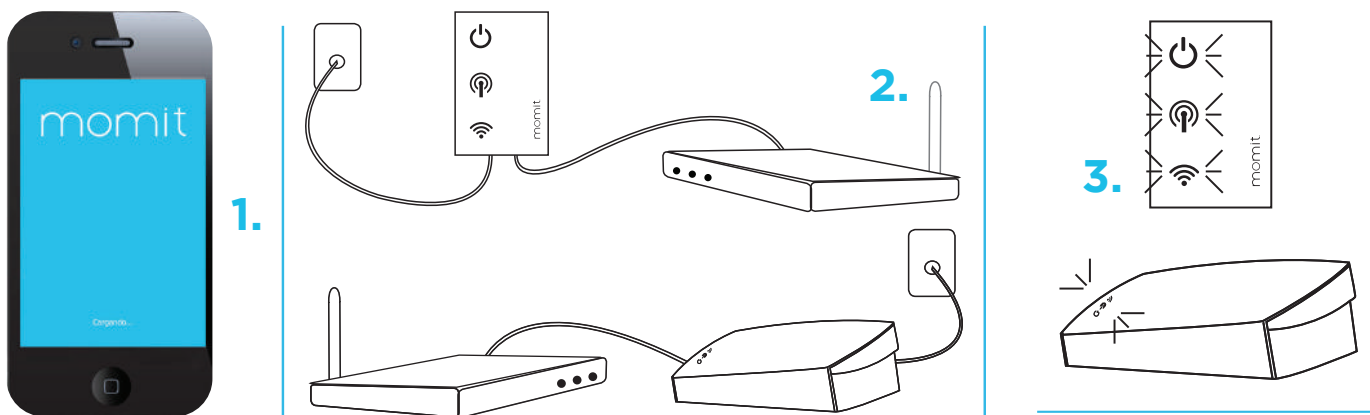

1) Téléchargez l'App du momit Home Thermostat

2) **Installer la Gateway:** Connectez d'une part la Gateway momit au courant via le câble USB et l'adaptateur fourni, et d'autre part à votre box internet via le câble Ethernet fourni.

3) Lorsque les 3 LEDs cessent de clignoter, l'installation de la Gateway s'est réalisée avec succès. Veuillez noter qu'une connexion internet stable est nécessaire pour assurer la connexion des dispositifs momit.

4) Enregistrez votre Gateway momit sur l'App momit Home Thermostat, en flashant le code QR ou en renseignant manuellement le numéro de série situés à l'arrière de la Gateway.

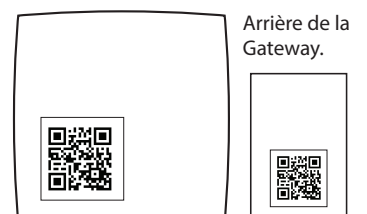

Arrière de la Gateway.

Option sans fil

Installation du momit Home Thermostat et de l'Extension Kit

Installation du momit Home Thermostat

1) Retirez la partie arrière du thermostat en passant votre doigt dans l'espace rectangulaire et en tirant en arrière. Ne rien dévisser. Si votre thermostat possède déjà le socle fixé à l'arrière, faites-la glisser en poussant vers le bas.

2) Introduisez les piles. Les LEDs vont clignoter 3 fois, signifiant qu'elles ont bien été placées.

3) Vérifiez que le symbole de réseau sans fil est bien allumé et ne clignote pas. Si cette LED continue de clignoter, vérifiez que les 3 LEDs de votre Gateway momit sont allumées sans

clignoter. Rappelez-vous qu'une connexion internet stable est nécessaire pour assurer la connexion entre les dispositifs momit.

4) Enregistrez votre momit Home Thermostat sur l'App dédiée en flashant le code QR ou en renseignant manuellement le numéro de série situés à l'arrière du thermostat.

5) Fixez le socle à l'arrière du thermostat pour passer à l'étape suivante.

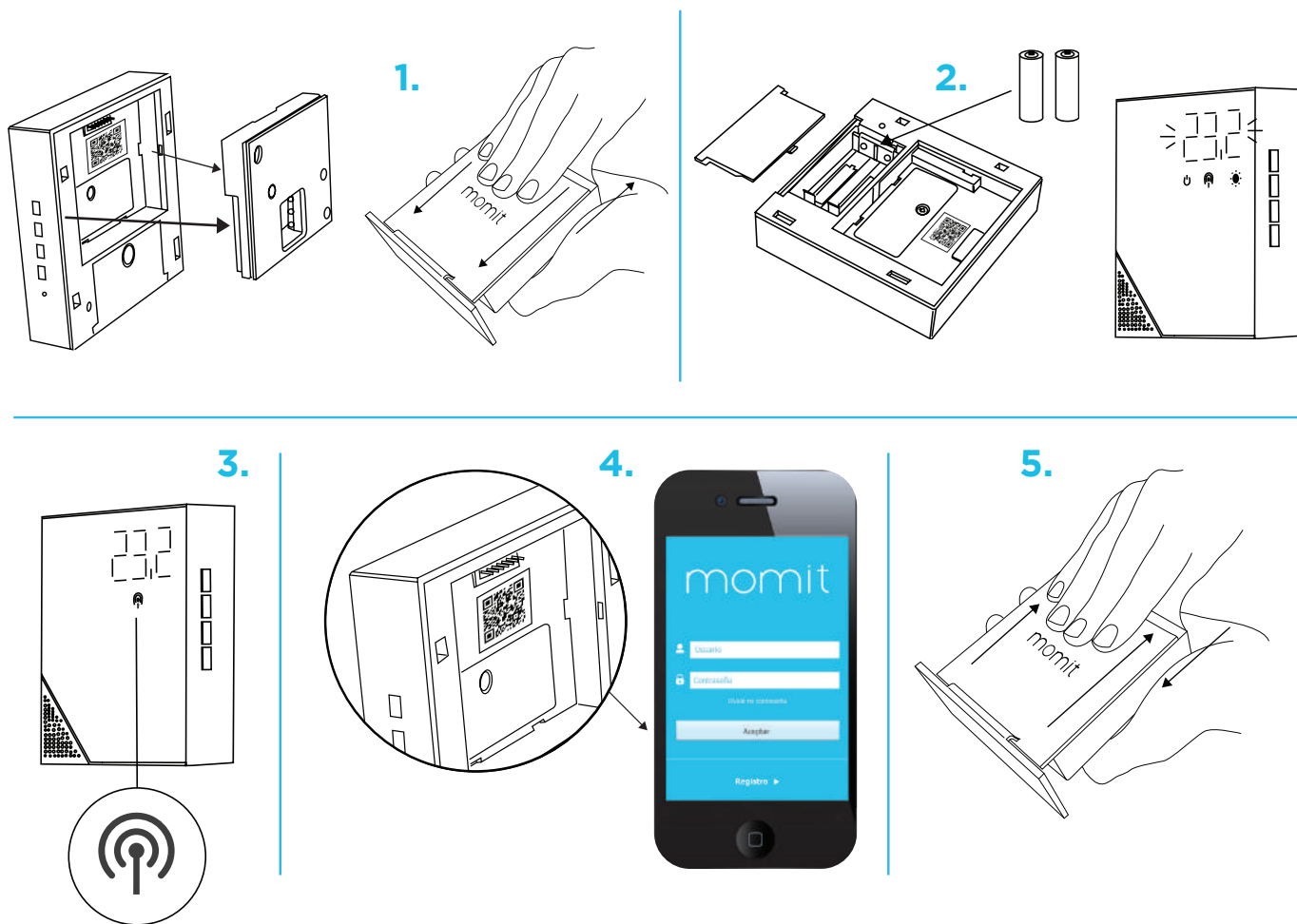

Une fois le thermostat installé, commencez l'installation de votre Extension Kit...

Option sans fil

Installation du momit Home Thermostat et de l'Extension Kit

Installation de l'Extension Kit

Modèle 1

1) Assurez-vous que l'alimentation électrique est coupée avant de procéder à l'installation.

2) Introduisez votre doigt dans l'ouverture arrière, en poussant vers l'extérieur la protection interne et retirez les deux protections de l'Extension Kit

3) Fixez au mur l'Extension Kit avec les vis incluses dans la boîte.

4) Connectez les 4 câbles nécessaires, les 2 câbles du système de chauffage et les 2 câbles d'alimentation électrique 110-230VAC.

5) Fixez la première protection interne et vissez-la.

6) Fixez la seconde protection.

7) Redémarrez l'alimentation électrique de la zone d'installation.

8) Les LEDs vont clignoter 3 fois indiquant que le dispositif a été correctement installé. Vérifiez ensuite que la le symbole de réseau sans fil est allumé et ne clignote pas. Rappelez-vous qu'une connexion internet stable est nécessaire pour assurer la connexion entre les dispositifs momit.

9) Enregistrez l'Extension Kit sur l'App dédiée en flashant le code QR ou en renseignant manuellement le numéro de série situés sous l'Extension Kit et associez-le au momit Home Thermostat que vous souhaitez contrôler.

1) Assurez-vous que l'alimentation électrique est coupée avant de procéder à l'installation.

2) Retirez les deux vis de la partie inférieure.

3) Ouvrez le boîtier en un mouvement de charnière. Choisissez l'orientation d'arrivée des câbles en plaçant la pièce plastique amovible dans la position la plus adaptée à votre situation.

4) Fixez la partie arrière de l'Extension Kit au mur avec les vis incluses dans la boîte.

5) Connectez les 2 câbles du système de chauffage et les 2 câbles d'alimentation électrique 110-230VAC.

6) Refermez le boîtier en un mouvement de charnière.

7) Revissez la partie inférieure.

8) Redémarrez l'alimentation électrique de la zone d'installation.

9) Les LEDs vont clignoter 3 fois indiquant que le dispositif a été correctement installé. Vérifiez ensuite que la le symbole de réseau sans fil est allumé et ne clignote pas. Enregistrez l'Extension Kit sur l'App dédiée en flashant le code QR ou en renseignant manuellement le numéro de série de l'Extension Kit et associez-le au momit Home Thermostat que vous souhaitez contrôler. Placez le momit Home Thermostat où vous le souhaitez dans votre résidence.

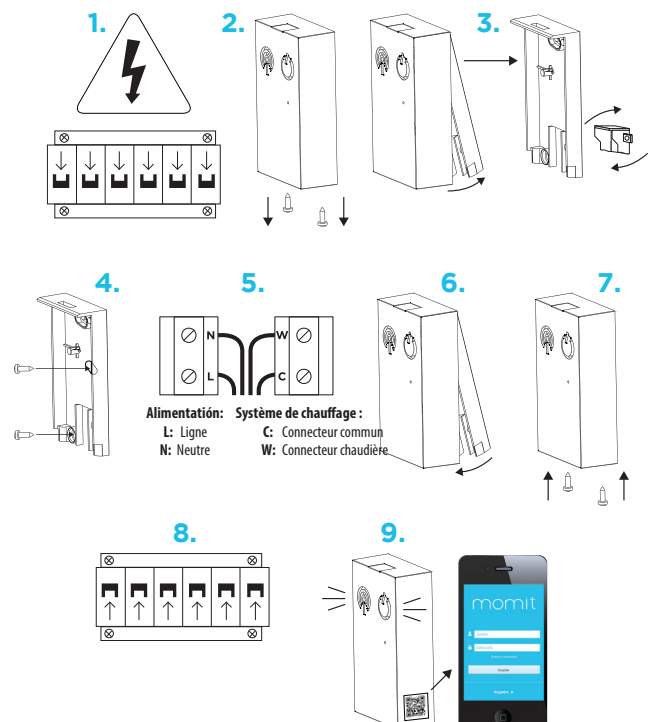
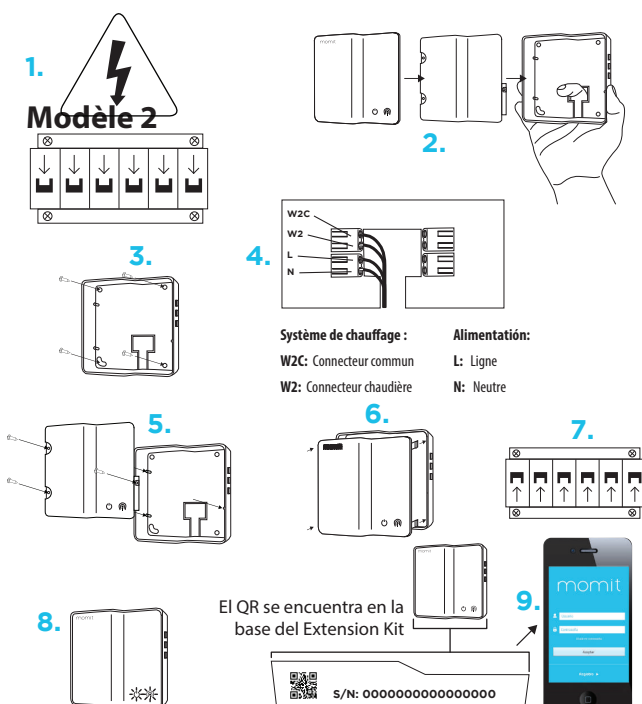

Option murale

Installation du momit Home Thermostat

1) Retirez votre thermostat actuel, **et assurez-vous éventuellement que l'alimentation électrique est coupée avant de procéder à l'installation.**

2) Retirez la partie arrière du thermostat en passant votre doigt dans l'espace rectangulaire et en tirant en arrière. Ne rien dévisser. Si votre thermostat possède déjà le socle fixé à l'arrière, faites la glisser en poussant vers le bas.

3) Introduisez les câbles de connexion du système de chauffage en les passant par l'espace rectangulaire.

4) Vissez le boîtier de connexion au mur avec les vis incluses dans la boîte.

5) Introduisez les câbles de connexion. Si le câble est rigide, vous pouvez l'introduire directement. S'il est flexible, il est préférable de s'aider de la pointe d'un stylo.

6) Introduisez les piles dans votre thermostat. Les LEDs vont clignoter 3 fois signifiant qu'elles ont bien été placées.

7) Vérifiez que le symbole de réseau sans fil est bien allumé et ne clignote pas. Si cette LED continue de clignoter, vérifiez que les 3 LEDs de votre Gateway momit sont allumées sans clignoter. Rappelez-vous qu'une connexion internet stable est nécessaire pour assurer la connexion entre les dispositifs momit.

8) Enregistrez votre momit Home Thermostat sur l'App dédiée en flashant le code QR ou en renseignant manuellement le numéro de série situés à l'arrière du thermostat.

9) Fixez le corps du thermostat contre le boîtier de connexion.

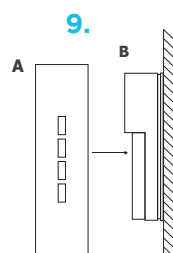
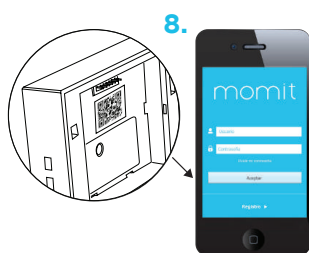
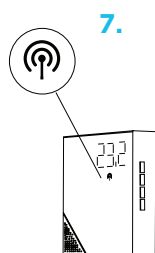
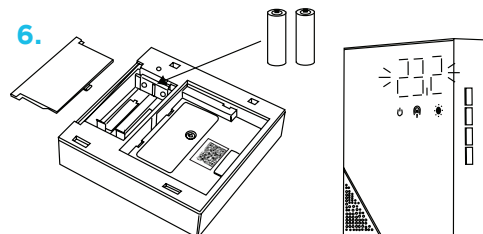
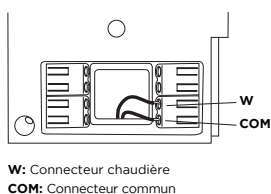
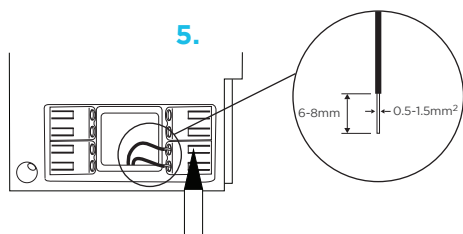
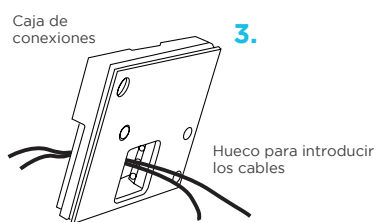
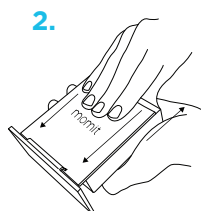
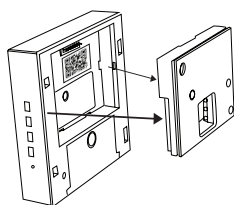
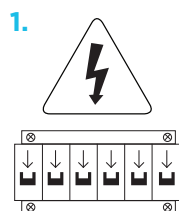

momit
HOME
THERMOSTAT

Guide de l'Utilisateur

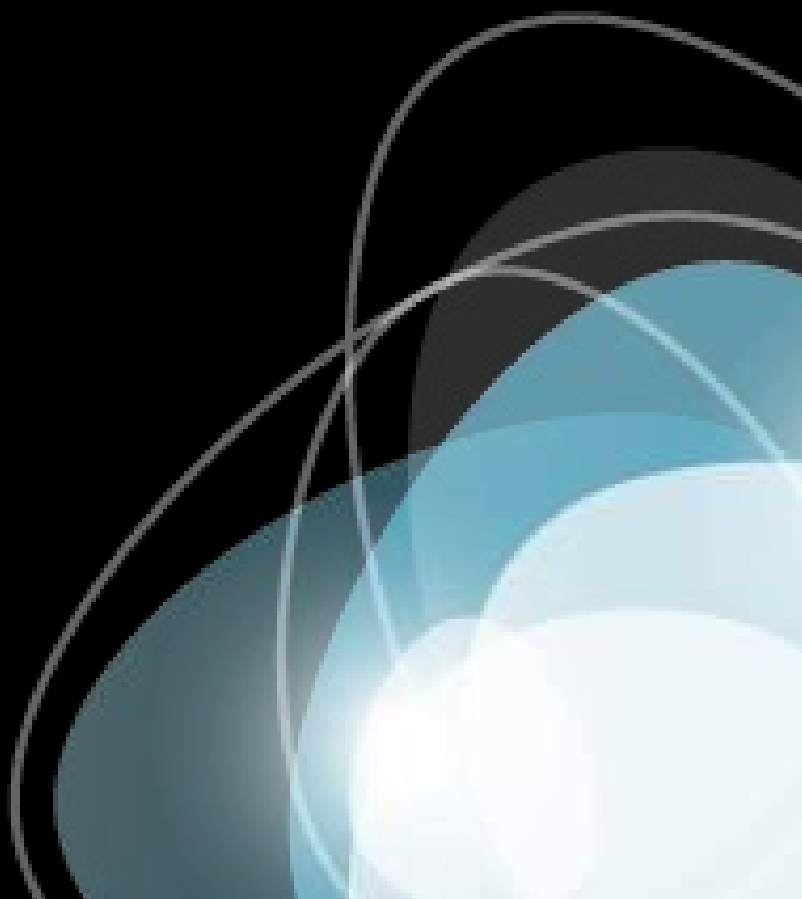

Utilisation du guide

Félicitations!

Vous avez entre vos mains une solution intelligente qui s'occupe de votre maison et vous aide à réaliser des économies grâce à la technologie de pointe de l'Internet des Objets.

Ce guide de l'utilisateur a été spécialement conçu pour vous présenter les caractéristiques et fonctionnalités de momit Home Thermostat.

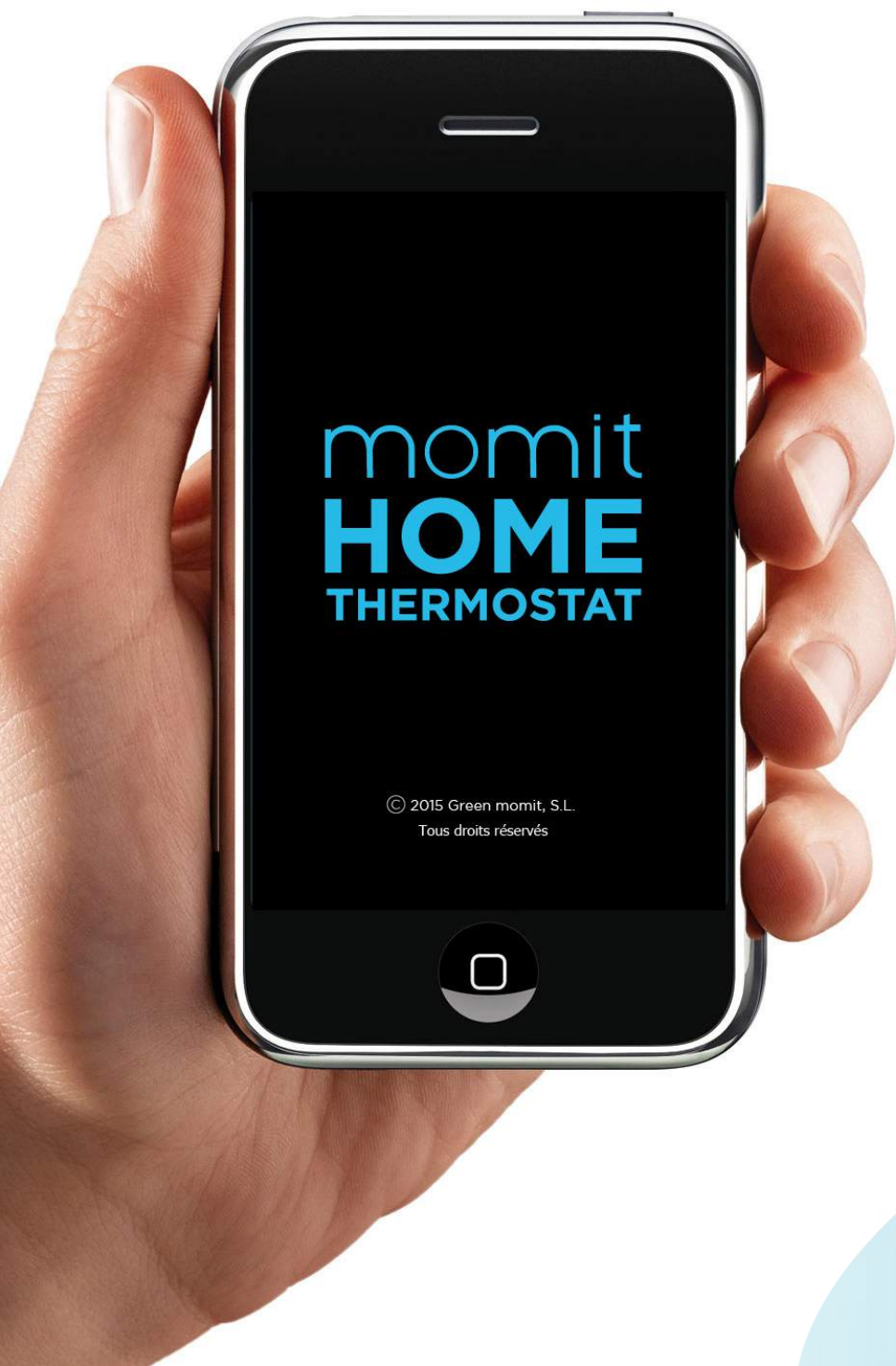

Index

- Assistant momit Home Thermostat	5
1. Identification	5
2. Inscription	5
3. Résidence	6
4. Enregistrement des produits	7
5. Modifier la répartition des dispositifs	8
6. Configuration générale	9
7. Calendrier	10
- momit App	11
1. Démarrage	11
2. Fiche du dispositif	12
3. Menu latéral	16
3.1 Réglages du dispositif	18
3.2 Statut du dispositif	19
3.3 Activité	20
3.4 Mes résidences	20
3.5 Configuration générale	21
3.6 Ajouter un nouveau dispositif	22
3.7 Inviter	23
3.8 Statut de la résidence	23
3.9 Calendriers	24
3.9.1 Liste des calendriers	24
3.9.2 Créer un nouveau calendrier	24
3.9.3 Fiche du calendrier	25
3.9.4 Modifier une tranche horaire	25
3.9.5 Vacances	26
3.10 Météo	26
3.11 Aide	27
3.12 À propos de	27

Assistant momit Home Thermostat

1 - Log-in

Si vous êtes déjà enregistré, indiquez votre e-mail et votre mot de passe. Si vous le souhaitez, l'App pourra se rappeler de vos identifiants pour les prochaines connexions.

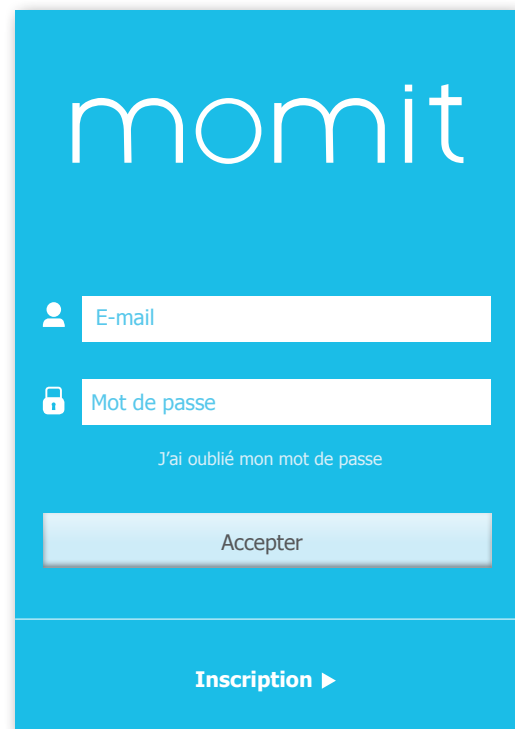

2 - Inscription

Si vous n'êtes pas encore enregistré, cliquez sur Inscription et remplissez les champs présents sur la page. Pour continuer, veuillez accepter les conditions d'utilisation.

Vous recevrez alors un e-mail de confirmation pour activer votre inscription.

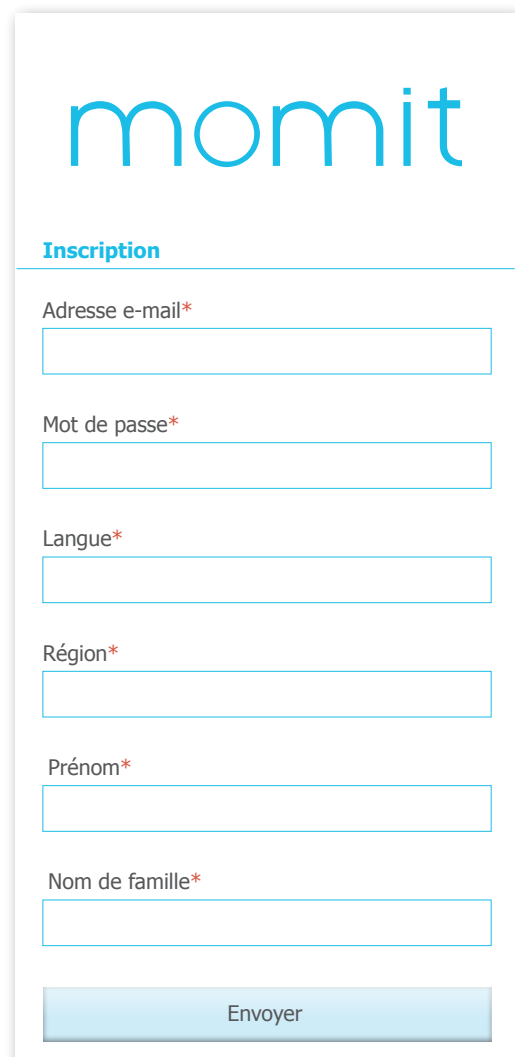

3. Résidence

Dans cette section, veuillez indiquer les données de votre résidence pour que momit Home Thermostat soit complètement adapté à votre foyer.

Nom de la résidence: Choisissez un nom pour votre foyer.

Adresse: Cette information permet au système de géolocalisation de fonctionner correctement et vous fournir des prévisions météo précises.

Marque de la chaudière: Vérifiez votre chaudière et choisissez l'option appropriée.

Type d'énergie: Pour profiter au maximum des fonctionnalités des dispositifs de momit, il est nécessaire d'indiquer ce type d'information.

Année de construction de la résidence: Indiquez l'année en format YYYY (ex: 2005).

Superficie: Indiquez la superficie totale de votre résidence.

Assistant de paramétrage

Résidence 1/5

Indiquez les principales informations de la résidence pour l'enregistrer.

Nom de la résidence*

Adresse *

Marque de la chaudière

Type d'énergie

Année de construction

Superficie

*Champs obligatoires

Continuer

4. Enregistrement des produits

Le **système momit Home** est composé de 3 dispositifs:

- Gateway
- Thermostat
- Extension Kit*

*Vendu séparément

Pour contrôler à distance les dispositifs momit, vous devrez tous les connecter à la Gateway pour pouvoir tout gérer depuis l'App.

1 - Choisissez le dispositif que vous souhaitez ajouter.

2 - Enregistrez le dispositif, de deux manières possibles:

- En capturant le code QR, étiquette présente sur chaque dispositif.

Exemple code QR

- En indiquant manuellement le numéro de série de chaque dispositif.

3 - Cliquez sur le bouton "Ajouter un dispositif".

4 - Donnez lui un nom. Il est recommandé que le nom coïncide avec la pièce dans laquelle il sera placé, pour pouvoir identifier facilement vos différents dispositifs.

5 - Cliquez sur "Continuer".

Assistant de paramétrage

Enregistrement des produits

Pour enregistrer vos dispositifs, veuillez suivre les étapes suivantes:

1. Suivez les indications du guide d'installation pour chacun de vos dispositifs avant de continuer
2. Indiquez le numéro de série de votre Gateway, ou scannez le code QR, et une fois confirmé, indiquez celui de chacun de vos dispositifs et donnez leur un nom. Nous vous recommandons d'utiliser le nom de la pièce dans laquelle sera le dispositif.

Liste des dispositifs dans cette résidence

	Nom de votre Gateway <input checked="" type="checkbox"/>
	Gateway
	Numéro de série 5149013021130495
	Nom de votre momit Home Thermostat <input checked="" type="checkbox"/>
	<input type="text" value="momit Home Thermostat"/>
	Numéro de série 5149013022008304

Quel dispositif souhaitez-vous ajouter?

	
momit Home Thermostat	Extension kit

Retour Envoyer

5. Modifier la répartition des dispositifs

Si vous souhaitez que votre thermostat soit sans fil, vous devrez l'associer à un autre thermostat ou à un Extension Kit directement reliés à la chaudière. Vous pourrez effectuer cette action dans cette partie, en choisissant parmi les différentes options possibles pour chaque dispositif.

- Dispositifs directement reliés à la chaudière** (Devices directly connected to the boiler): This annotation points to the 'Extension kit' and 'momit Home Thermostat' entries, both of which are currently set to 'Chaudière' (Boiler).
- Thermostat sans fil** (Wireless thermostat): This annotation points to the 'momit Home Thermostat' entry, which is currently set to 'Chaudière + Extension Kit' (Boiler + Extension Kit).
- Choisissez le dispositif auquel vous souhaitez l'associer** (Choose the device to which you want to associate it): This annotation points to the dropdown menu for the 'momit Home Thermostat' entry, which is currently set to 'Chaudière + Extension Kit'.

The interface includes a 'Retour' (Back) button and a 'Continuer' (Continue) button at the bottom.

6. Configuration générale

Sur cette page, vous pouvez activer ou désactiver les options de configuration de votre thermostat selon vos besoins et habitudes de consommation énergétique.

Smart: Le thermostat apprend automatiquement de votre mode de vie pour s'autoconfigurer. Cette option de configuration se déclenche après 3 modifications manuelles d'une tranche horaire active du calendrier.

Par exemple, admettons que nous indiquons manuellement pour 3 lundis une température de 21,5°C à 19h00 durant une tranche horaire active du calendrier. Le thermostat tiendra compte de cette modification en s'autoconfigurant pour tous les prochains lundis à cette heure avec la température souhaitée. Dans cette partie, vous pouvez activer ou désactiver Smart.

Geolocation: Cette option de configuration permet d'éteindre ou d'allumer le chauffage de votre foyer en fonction de la distance qui vous sépare de votre foyer.

Comment cela fonctionne?

Indiquez la distance que vous souhaitez prendre comme référence, et dès que votre smartphone ou tablette sort du rayon défini, momit Home éteindra le chauffage. Réalisez ainsi des économies lorsque vous êtes absent. Lorsqu'un des utilisateurs de la résidence entre dans le rayon de détection, momit Home rallumera le chauffage pour préparer votre retour à la maison.

Geolocation ne s'active que si aucune présence n'est détectée au sein de votre foyer.

Presence: Cette option de configuration permet au momit Home Thermostat de suivre la programmation calendaire seulement si une présence est détectée au sein de votre résidence.

Si aucun dispositif ne détecte de présence durant une durée déterminée au préalable, le chauffage s'éteindra jusqu'à ce qu'une présence soit à nouveau détectée.

La durée est à indiquer lors de l'activation de Presence.

Régler l'heure par défaut des changements manuels: Ce sera l'heure de référence de fin pour les changements de températures réalisés en mode Manuel.

7. Calendrier

La dernière étape de l'assistant de paramétrage consiste à répondre à une série de questions très simples pour mieux connaître votre quotidien et pouvoir ainsi vous proposer une programmation optimisée.

Après avoir répondu à ces questions, un calendrier s'ouvrira. Vous pourrez également le modifier plus tard dans la section "Calendriers" du menu latéral.

La programmation du calendrier conclut la configuration du momit Home Thermostat.

Assistant de paramétrage

Calendrier 5/5

Enfin, veuillez répondre à quelques questions pour créer la première programmation hebdomadaire de vos systèmes de chauffage.

Température

21

- +

Choisissez la température souhaitée

Voulez-vous compléter vos horaires du week-end?

Oui Non

Décidez si vous souhaitez inclure les week-ends dans votre programmation

Lundi à Vendredi

Je me lève à 7:30

Je sors de la maison à 8:30

Je reviens à la maison à 19:00

Je me couche à 23:00

Configurez vos horaires

Calendrier créé

Programmation correspondante

0 6 12 18 24

Ignorer Terminer

momit App

1. Démarrage

Une fois l'étape de paramétrage réalisée, vous pourrez commencer à profiter totalement de votre momit App.

Sur la page d'accueil, vous trouverez tous les dispositifs que vous avez enregistré dans votre résidence. Chaque dispositif montre la température ambiante, le mode d'utilisation ou l'option de configuration assignée, et si le relais est allumé (orange) ou éteint (noir ou gris).

Nom du dispositif	Type de dispositif	Mode d'utilisation ou Option de configuration du dispositif	Température ambiante
Chambre des enfants	Thermostat	Calendrier	22.5°
Couloir	Thermostat	Manuel	22°
Grande chambre	Thermostat	Hors-ligne	--
Cuisine	Thermostat	Vacances	22.5°
Petite chambre	Thermostat	Presence	22.5°
Salon	Thermostat	Éteint	22.5°

2. Fiche du dispositif

En cliquant sur chaque dispositif présent sur la page d'accueil, vous avez accès à leur fiche qui montre la température ambiante, le mode d'utilisation et l'option de configuration assignée, et si le relais est allumé (orange) ou éteint (noir ou gris).

Également, vous pouvez trouver différentes actions relatives au mode d'utilisation et l'option de configuration assignée.

Modes d'utilisation: Éteint, calendrier, manuel et hors-ligne.

Présente le statut actuel du thermostat en indiquant son Mode d'utilisation et éventuellement l'Option de Configuration choisie.

Éteint: Dans ce cas, vous pouvez allumer le dispositif en mode Calendrier ou Manuel.

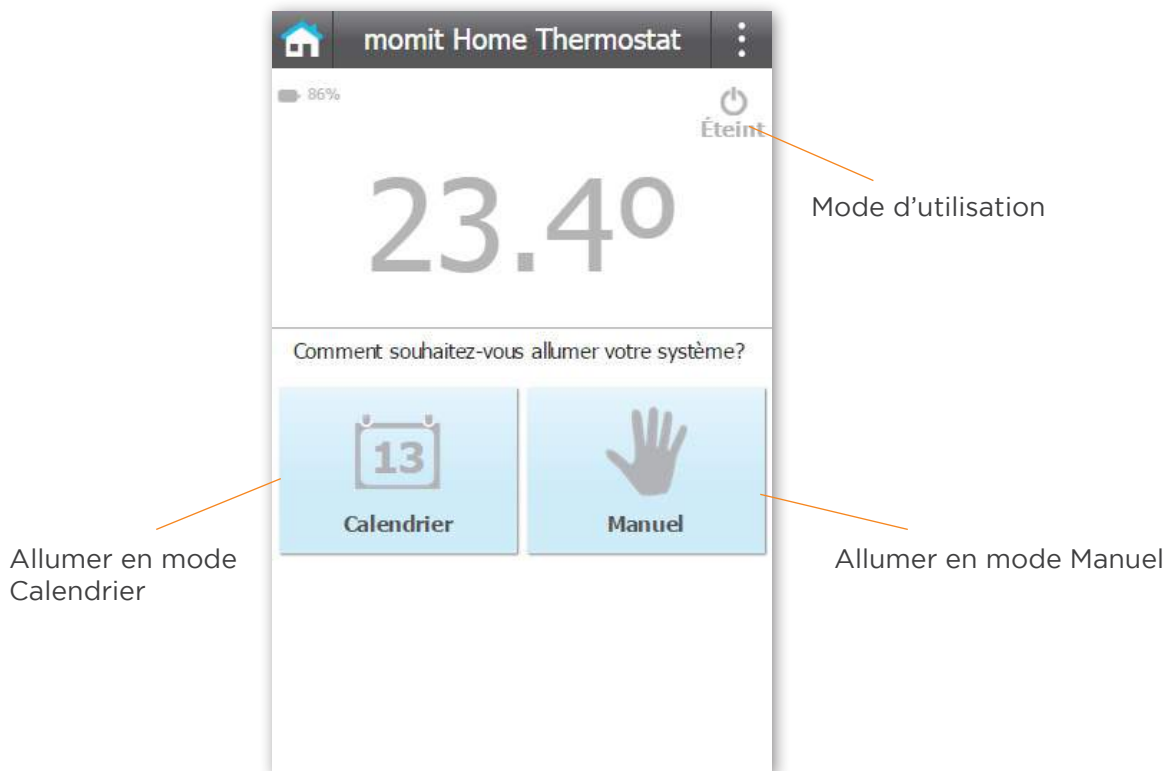

Manuel: Vous pouvez configurer manuellement la température de consigne. L'heure jusqu'à laquelle la température sera en vigueur est indiquée. Le menu "Contrôle du dispositif" permet notamment de l'éteindre ou de le passer au mode Calendrier, et de choisir l'heure jusqu'à laquelle vous souhaitez que s'applique le changement.

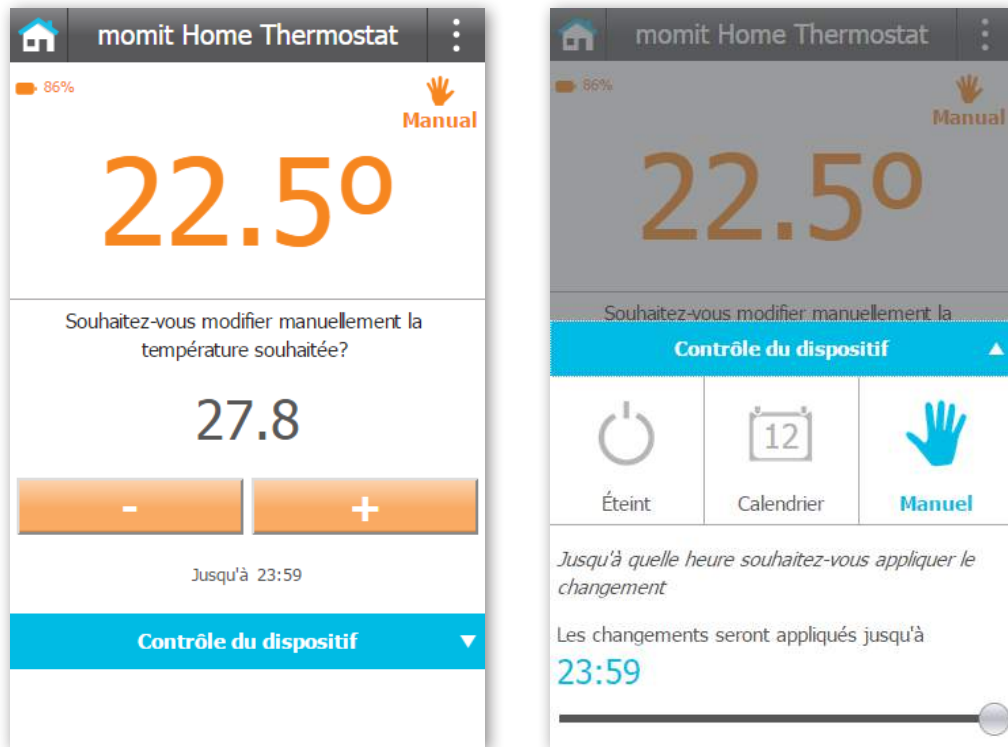

Calendrier: Vous pouvez modifier manuellement la température de consigne. L'heure à laquelle se termine la tranche horaire et commence la prochaine est indiquée. Le menu "Contrôle du dispositif" permet notamment de l'éteindre ou de le passer au mode Manuel. Vous pouvez également le visualiser le calendrier prévu pour aujourd'hui.

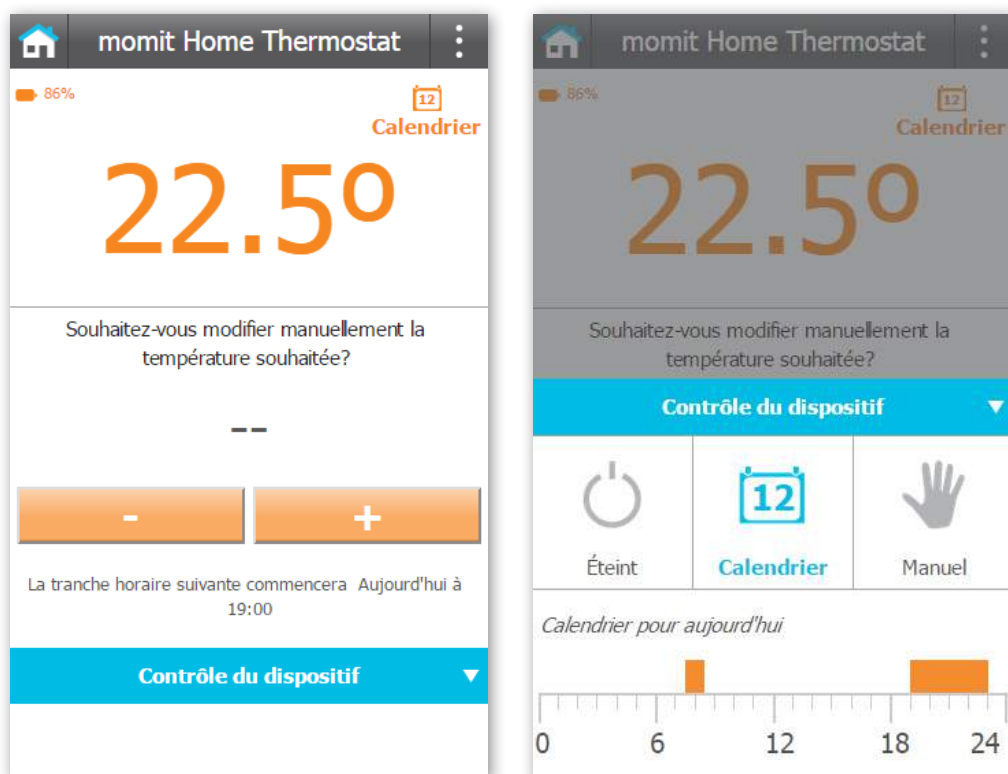

Hors-ligne: Indique la date de dernière connexion du dispositif, ainsi que la raison de cette situation.

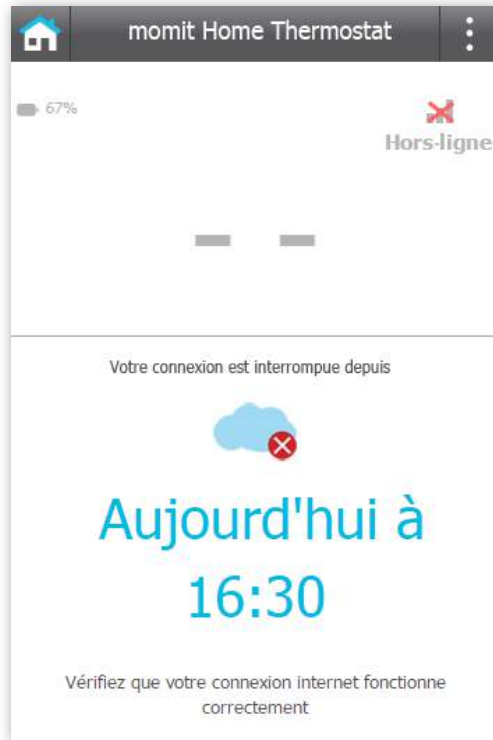

Options de configuration: Geolocation, Presence et Vacances

Vous trouverez dans le menu “Configuration générale” ces options qui vous permettent de configurer votre thermostat selon vos besoins et habitudes de consommation énergétique.

Geolocation: Indique la position des personnes enregistrées au sein de votre foyer lorsqu’elles sont absentes. Vous pouvez désactiver cette option de configuration si vous le souhaitez.

Le menu “Contrôle du dispositif” permet notamment de l’éteindre, passer à Manuel ou à Calendrier, et de définir le rayon de détection du Geolocation.

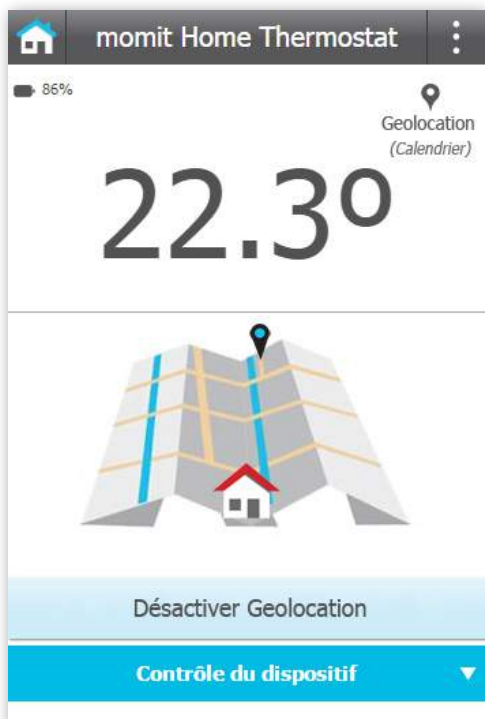

Presence: Indique la dernière détection d'une personne au sein de votre foyer. Vous pouvez désactiver cette option de configuration si vous le souhaitez. Le menu "Contrôle du dispositif" permet notamment de l'éteindre, passer à Manuel ou à Calendrier, et de définir la temps d'activation de Presence.

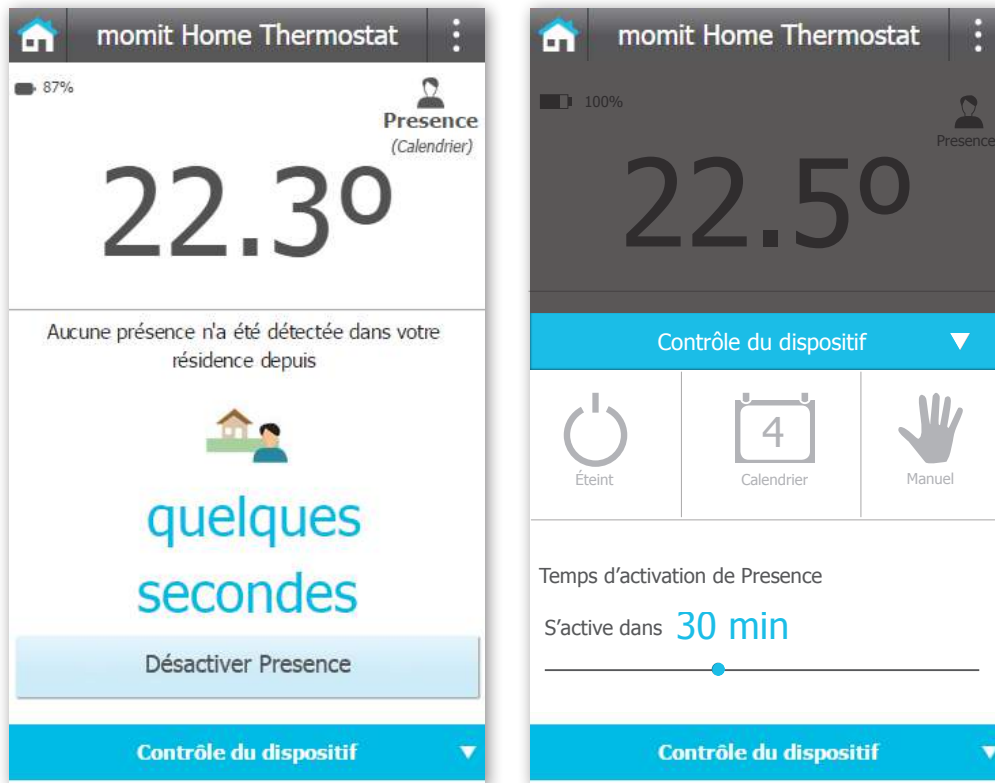

Vacances: Indique votre date de retour de vacances. Vous pouvez désactiver cette option de configuration si vous le souhaitez. Le menu "Contrôle du dispositif" permet notamment de l'éteindre, passer à Manuel ou à Calendrier, et de indiquer votre date et heure de retour.

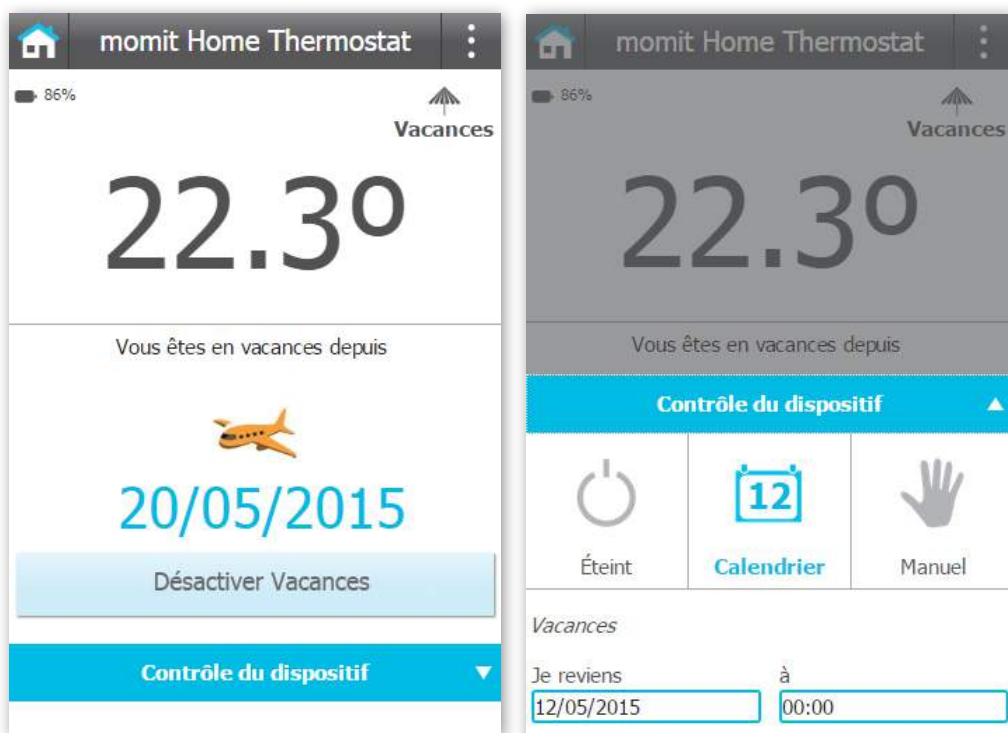

3. Menu latéral

Ce menu montre la température et l'humidité moyenne de votre résidence. Il propose un accès à:

- Mes résidences
- Configuration générale
- Ajouter un nouveau dispositif
- Inviter
- Statut de la résidence
- Calendriers
- Météo
- Aide
- À propos de

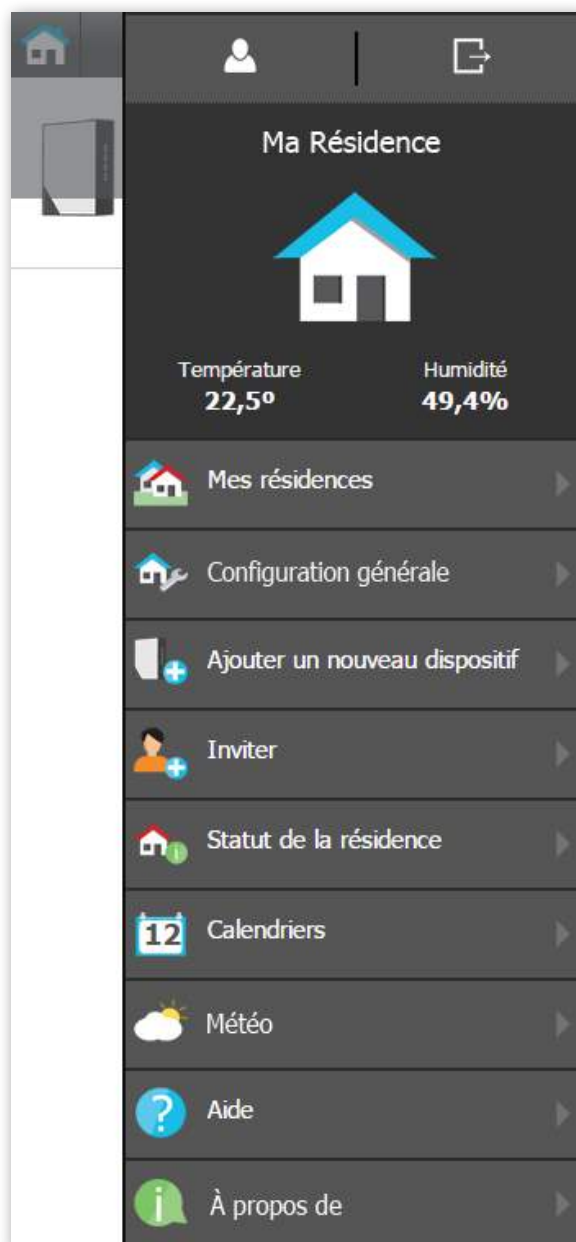

3. Menu latéral

Ce menu montre la température et l'humidité moyenne du dispositif sélectionné.

En plus des options précédentes, ce menu propose un accès à:

- [3.1 Réglages du dispositif](#)
- [3.2 Statut du dispositif](#)
- [3.3 Activité](#)
- [3.4 Mes résidences](#)
- [3.5 Configuration générale](#)
- [3.6 Ajouter un nouveau dispositif](#)
- [3.7 Inviter](#)
- [3.8 Statut de la résidence](#)
- [3.9 Calendriers](#)
- [3.10 Météo](#)
- [3.11 Aide](#)
- [3.12 À propos de](#)

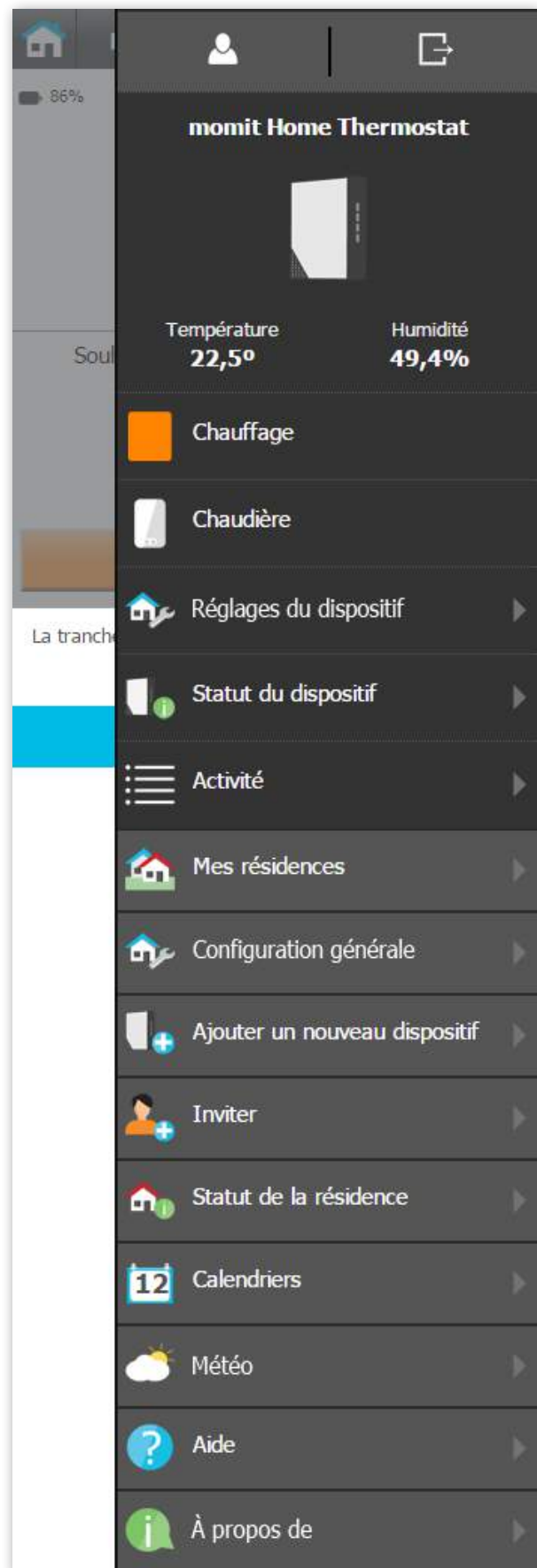

3.1 Réglages du dispositif

Forcer la compensation de température:

Vous pouvez ajuster la température de votre thermostat. Par exemple, admettons que votre momit Home Thermostat montre 23°C. Pour diverses raisons, vous estimez qu'il ne fait pas 23°C mais 24°C. Vous pouvez alors forcer à tout moment le dispositif à indiquer un degré supplémentaire.

Réglage du seuil de l'hystérésis: Lorsqu'une température de consigne est par exemple fixée à 21°C, le système de chauffage ne se mettra pas en route jusqu'à ce que la température baisse jusqu'à 20,2°C ou monte jusqu'à 21,8°C. Cette différence de 0,8°C représente l'hystérésis, qui est utilisée pour réduire les dépenses énergétiques en évitant au système de chauffage d'être continuellement en activité.

L'hystérésis peut être configurée entre 0,3°C et 1,9°C.

Réglage de la luminosité du dispositif:

Régalez la luminosité des LEDs du dispositif. La durée de vie des batteries peut être affectée par la valeur de cette configuration.

3.2 Statut du dispositif

Cette partie permet d'avoir une vision générale des données récupérées par le dispositif, ainsi que des indications sur son fonctionnement.

Annotations:

- Dispositif: Points to the 'momit Home Thermostat' header.
- Mode d'utilisation ou Option de configuration actuelle du dispositif: Points to the 'Fonctionnant en Éteint' section.
- Durée d'activité de ce Mode d'Utilisation/Option de configuration: Points to the 'Depuis 1 minute' section.
- Statistiques: Points to the temperature, humidity, and heating consumption sections.

Depuis cette section, vous pouvez accéder aux statistiques suivantes du dispositif:

Pourcentage d'utilisation

Température

Humidité

Temps de consommation

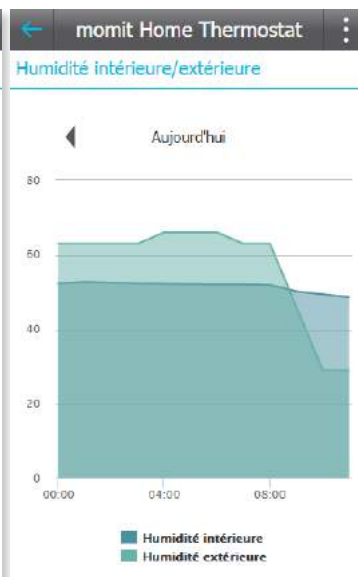
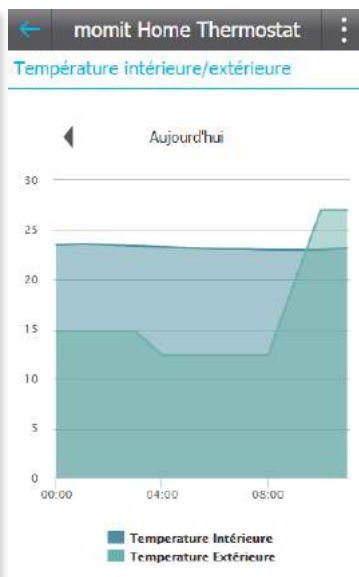
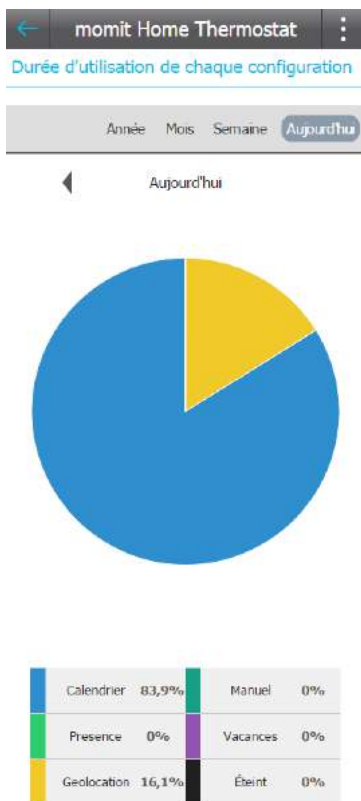

3.3 Activité

Cette partie indique les différentes actions réalisées par les dispositifs. Vous pouvez consulter l'activité d'aujourd'hui, d'hier ou de la semaine entière.

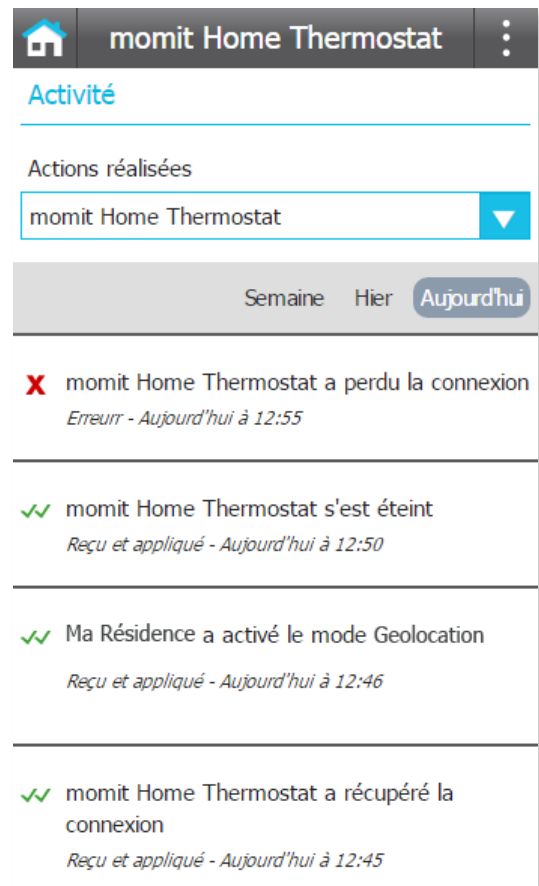

- X** momit Home Thermostat a perdu la connexion
Erreur - Aujourd'hui à 12:55
- ✓✓** momit Home Thermostat s'est éteint
Reçu et appliqué - Aujourd'hui à 12:50
- ✓✓** Ma Résidence a activé le mode Geolocation
Reçu et appliqué - Aujourd'hui à 12:46
- ✓✓** momit Home Thermostat a récupéré la connexion
Reçu et appliqué - Aujourd'hui à 12:45

3.4 Mes résidences

Cette partie vous propose l'accès à toutes les résidences enregistrées, les modifier ou en créer de nouvelles.

En cliquant sur chacune des résidences, vous pouvez visualiser les informations fournies précédemment (données générales de la résidence, enregistrement de dispositifs, modifier la répartition des dispositifs et options avancées).

- Ma Résidence
- Résidence secondaire

At the bottom, there is a light blue button labeled 'Nouvelle résidence'.

3.5 Configuration générale

Cette partie vous permet d'activer ou désactiver Smart, Géolocalisation et Présence.

Smart: Le thermostat apprend automatiquement de votre mode de vie pour s'autoconfigurer. Cette option de configuration se déclenchera après 3 modifications manuelles d'une tranche horaire active du calendrier.

Par exemple, admettons que nous indiquons manuellement pour 3 lundis une température de 21,5°C à 19h00 durant une tranche horaire active du calendrier. Le thermostat tiendra compte de cette modification en s'autoconfigurant pour tous les prochains lundis à cette heure avec la température souhaitée. Dans cette partie, vous pouvez activer ou désactiver Smart.

Géolocalisation: Cette option de configuration permet d'éteindre ou d'allumer le chauffage de votre foyer en fonction de la distance qui vous sépare de votre foyer.

Comment cela fonctionne?

Indiquez la distance que vous souhaitez prendre comme référence, et dès que votre smartphone ou tablette sort du rayon défini, momit Home éteindra le chauffage. Réalisez ainsi des économies lorsque vous êtes absent. Lorsqu'un des utilisateurs de la résidence entre dans le rayon de détection, momit Home réallumera le chauffage pour préparer votre retour à la maison.

Géolocalisation ne s'active que si aucune présence n'est détectée au sein de votre foyer.

Présence: Cette option de configuration permet au momit Home Thermostat de suivre la programmation calendaire seulement si une présence est détectée au sein de votre résidence.

Si aucun dispositif ne détecte de présence durant une durée déterminée au préalable, le chauffage s'éteindra jusqu'à ce qu'une présence soit à nouveau détectée.

La durée est à indiquer lors de l'activation de Présence.

Régler l'heure par défaut des changements manuels: Ce sera l'heure de référence de fin pour les changements de températures réalisés en mode Manuel.

3.6 Ajouter un nouveau dispositif

Cette partie vous permet d'ajouter de nouveaux dispositifs dans votre résidence. Choisissez celui que vous souhaitez ajouter et cliquez sur "Continuer". Indiquez le numéro de série ou capturez le code QR et donnez un nom à votre dispositif.

← Ma Résidence

Ajouter un dispositif

Pour enregistrer vos dispositifs, veuillez suivre les étapes suivantes:

1. Suivez les indications du guide d'installation pour chacun de vos dispositifs avant de continuer
2. Indiquez le numéro de série de votre Gateway, ou scannez le code QR, et une fois confirmé, indiquez celui de chacun de vos dispositifs et donnez leur un nom. Nous vous recommandons d'utiliser le nom de la pièce dans laquelle sera le dispositif.

Liste des dispositifs dans cette résidence

	Nom de votre Gateway <input checked="" type="checkbox"/>
	Gateway
	Numéro de série 5149013021130495
	Nom de votre momit Home Thermostat <input checked="" type="checkbox"/>
	<input type="text" value="momit Home Thermostat"/>
	Numéro de série 5149013022008304

Quel dispositif souhaitez-vous ajouter?

 momit Home Thermostat	 Extension kit
---	--

Retour Envoyer

3.7 Inviter

Cette option vous permet d'inviter d'autres personnes à utiliser et contrôler votre momit Home Thermostat.

Vous pourrez voir la liste des invitations de chaque installation, et également envoyer de nouvelles invitations en complétant un formulaire.

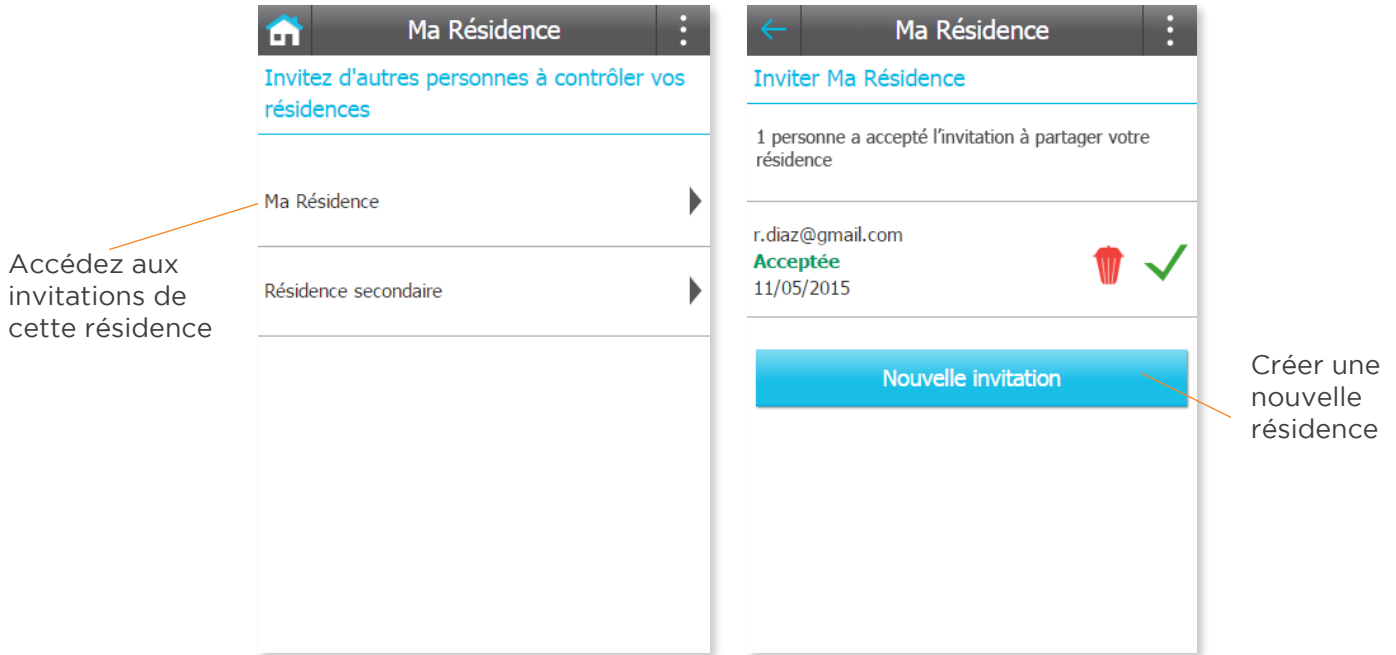

3.8 Statut de la résidence

Cette partie vous propose une vision générale des informations concernant le fonctionnement de votre résidence.

Par exemple, si Geolocation est activé, la position des utilisateurs apparaîtra. Par ailleurs, vous pouvez accéder aux statistiques de consommation énergétique.

Si Geolocation n'est pas activé, cette partie vous proposera directement les statistiques de votre résidence.

3.9 Calendriers

3.9.1 Liste des calendriers

Cette partie montre l'ensemble des calendriers créés. Vous pouvez également en créer de nouveaux et configurer l'option de configuration Vacances.

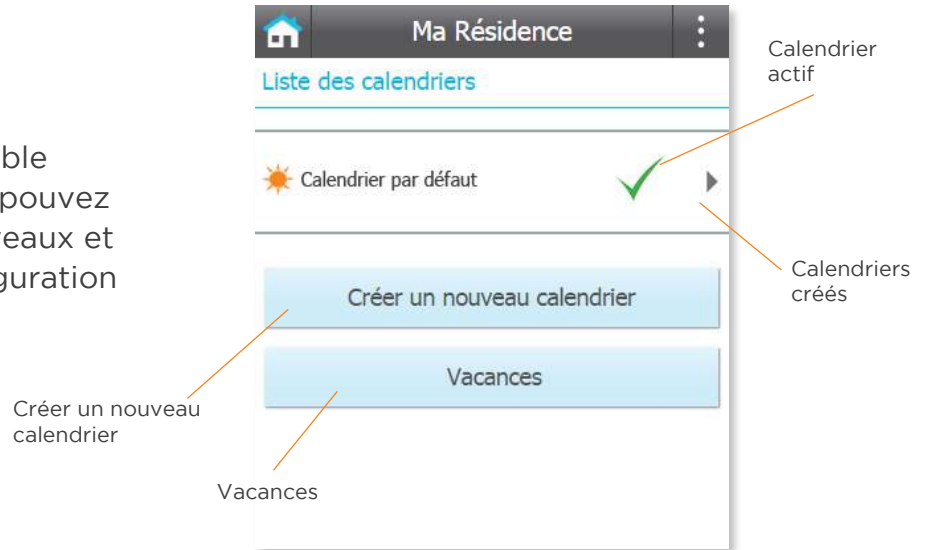

3.9.2 Créer un nouveau calendrier

Cliquez sur le bouton "Créer un nouveau calendrier". Donnez lui un nom, choisissez la température souhaitée, l'heure de début et de fin ainsi que les jours et les dispositifs que vous souhaitez configurer pour cette tranche horaire.

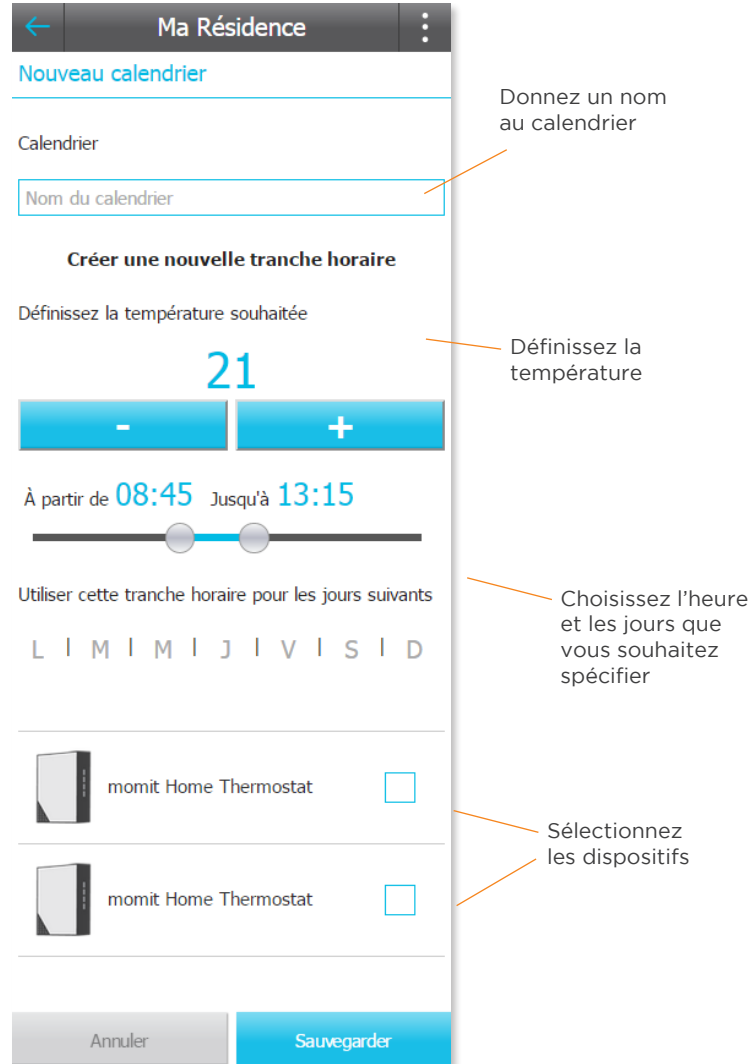

3.9.3 Fiche du calendrier

Cette partie montre les différentes programmations par jour et par dispositif. Vous pouvez copier la configuration à d'autres jours, créer de nouvelles tranches horaires ou supprimer un calendrier entier.

La partie du bas présente la légende de température par couleur.

Programmation quotidienne

Tranches horaires du calendrier

Copier la programmation pour d'autres jours

Copier la configuration

Créer une nouvelle tranche horaire

Supprimer le calendrier

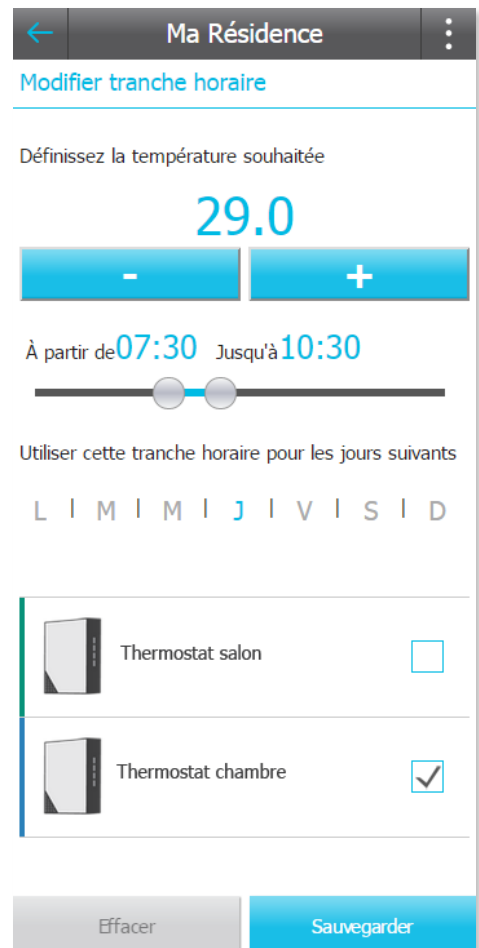

3.9.4 Modifier une tranche horaire

Pour modifier une tranche horaire existante, vous devez cliquer sur celle-ci dans la fiche du dispositif. Par la suite, vous pourrez modifier la configuration de cette tranche horaire.

3.9.5 Vacances

Quand l'option de configuration Vacances est activée, le relais restera éteint jusqu'à votre retour, sans tenir compte des programmations.

Pour l'activer, cliquez sur le bouton "Vacances" sur la liste des calendriers. Dans cette section, veuillez indiquer la date de départ et de retour.

En cliquant sur "On", l'option de configuration Vacances s'active. Après configuration, veuillez cliquer sur "Sauvegarder".

Ma Résidence

Vacances

Activer Vacances

On Off

Je pars à

14/05/2015 10:30

Je reviens à

14/05/2015 10:57

Sauvegarder

3.10 Météo

Cette partie présente la température de votre ville, ainsi que la prévision météorologique de la semaine pour pouvoir ajuster votre programmation calendaire en fonction de la météo.

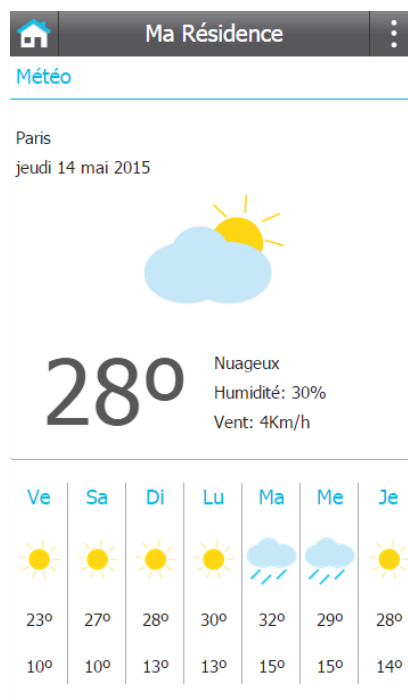

3.11 Aide

En cas de doute, consultez cette section qui regroupe les questions fréquentes de nos utilisateurs à propos de momit Home Thermostat.

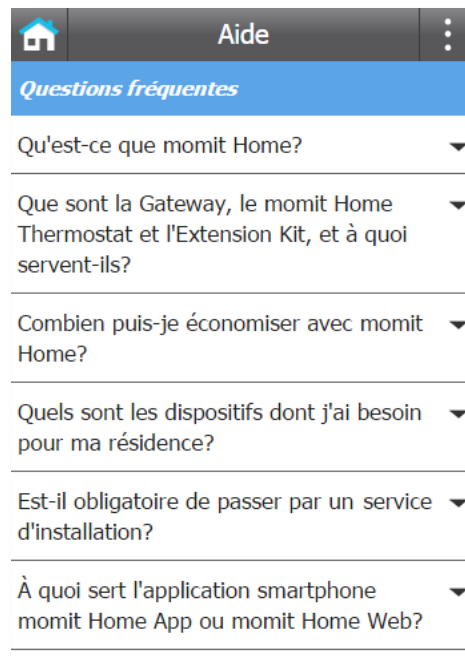

3.12 À propos de

Consultez dans cette section les informations relatives à momit.

momit[®]

Smart technology for everyone